

De Groene Delle

Een bedreigd natuurgebied



Een oproep aan de Vlaamse regering

Oproep aan de Vlaamse regering

Geachte excellenties

De actiegroep de Groene Delle te Stokrooie richt zich met deze brief rechtstreeks tot de Vlaamse regering.

De Groene Delle wordt in het gewestplan aangeduid als natuurgebied maar is in 2004 geselecteerd voor het economisch netwerk van het Albertkanaal als reservegebied voor industrie. Voor het gebied loopt momenteel de MER procedure en de Vlaamse regering moet in dit dossier eerlang een beslissing nemen.

Wij vragen aan de Vlaamse regering dringend om zich in dit dossier in de eerste plaats te laten leiden door de bekommernis voor mens en milieu.

Mensen die willen ondernemen moeten hiervoor alle ruimte krijgen maar men kan niet blijven knabbelen aan de natuur en aan de leefruimte van de bevolking.

Wij betwisten geenszins de waarde van het ENA project als het gaat om inbreiding en sanering van bestaande industrieterreinen en het Albertkanaal als logistieke as.

Wij begrijpen echter niet dat men bestemde en waardevolle natuurgebieden aanduidt om te voldoen aan de zogenaamde behoefte aan bijkomende industrieterreinen.

De druk vanuit industriële groepen en werkgeversorganisaties is uiteraard zeer groot en tegenover zulk machtsblok kan de gewone burger enkel zijn engagement plaatsen en dit proberen te vertalen naar de macht van de overtuiging.

De bedrijfswereld laat zich meestal niet leiden door een bekommernis voor mens en milieu.

Het belang van een natuurgebied zal op de balans van de economische ontwikkeling altijd minder wegen dan de goede logistieke ligging van een gebied als de Groene Delle.

Men gaat hier echter voorbij aan de economische waarde van de natuur!

De toegevoegde waarde van deze bijkomende gronden aan het ENA project is te verwaarlozen.

Het verlies echter van zelfs een gedeelte van dit waardevolle natuurverbingsgebied is een ramp voor het vijvergebied van Midden Limburg en een aanfluiting van de doelstellingen van een ander project van de Vlaamse regering, het masterplan voor "de Wijers".

Tegenover subjectieve en gevoelsgeladen argumenten zoals behoud van welvaart en werkgelegenheid als legitimatie om natuurgebieden te verwoesten willen wij een aantal objectieve criteria stellen om dit mooie natuurgebied te behouden en verder te ontwikkelen.

De wens om als Vlaamse regering rekening te houden met deze objectieve elementen wordt gedragen door de hele bevolking van Stokrooie en 5000 medeondertekenaars van een petitie.

Een petitie voor het behoud van een mooi stukje natuur waar wij als Stokrooienaren gewoon recht op hebben en dat wij willen delen met alle natuurliefhebbers.

In bijlage vind u onze argumentering om voor de Groene Delle niet in te gaan op de nooit gestilde honger van de industrie naar bijkomende gronden maar ook en vooral te zorgen voor een kwaliteitsvolle leefomgeving met behoud van waardevolle natuurgebieden.

Met vriendelijke groeten.

Vanwege het actiecomité de Groene Delle

10 objectieve en positieve argumenten om de Groene Delle te behouden en verder te ontwikkelen als natuurgebied

- Allereerst en belangrijkste is de Groene Delle volgens het gewestplan natuurgebied. Ook de waterplas, een voormalig zandontginningsgebied, krijgt als nabestemming natuurgebied.
- Als verbindingsgebied in de uitloper van het vijvergebied van Midden Limburg is de Groene Delle een uitzonderlijk natuurgebied met waardevolle tot zeer waardevolle natuurwaarden.
- Vanuit milieustandpunt kan men niet omheen de zuiverende en bufferende functie van een natuurgebied van 100 ha.
- Voor de bevolking van Stokrooie maar ook voor vele recreanten uit heel Limburg is “Het Koet” in de Groene Delle een gekende plek van rust en ontspanning.
- Er is een groot draagvlak onder de bevolking voor het behoud van de Groene Delle. Een actief en onverzettelijk actiecomité organiseerde op enkele weken tijd een petitie met 5000 handtekeningen.
- In haar RSP pleit de stad Hasselt voor het behoud en verdere ontwikkeling van de Groene Delle als natuurverbinding tussen het vijvergebied en de Demervallei; zie verder de 7 voornaamste argumenten.
- Het behoud en verder ontwikkelen van de Goene Delle zal bijdragen aan een groene economie voor Limburg door de aanwezige potenties op vlak van natuurbeleving, recreatie en toerisme voluit te benutten.
- Ondanks het selecteren van de Groene Delle in 2004 als mogelijke uitbreiding van het bestaande industriegebied zien verschillende Vlaamse regeringen vanaf 2006 de ontwikkeling van het gebied blijkbaar in een ander perspectief.
Bij ministerieel besluit van 19/04/2006 erkent de regering Yves Leterme een gedeelte van het gebied als reservaat en er wordt een visiegebied vastgelegd waarvan de grenzen zelfs ruimer zijn dan de zoekzone voor het ENA.

De bevoegde minister voor leefmilieu en natuur was Kris Peeters.

- In maart 2008 voorziet Vlaanderen onder de regering van Kris Peeters in haar planningsprocessen van het RSP voor landbouw, natuur en bos, regio Limburgse Kempen en Maasland, het behoud en versterking van gevarieerde valleilandschappen.

De Bolderbergbeek (Voortbeek) in de Groene Delle wordt expliciet vernoemd.

Deze gebieden worden gedifferentieerd als **natuurverwevingsgebieden**.

Op het plan van de gewenste ruimtelijke structuur wordt de **Groene Delle aangeduid als verwevingsbos**.

De bevoegde minister voor milieu en natuur was Hilde Crevits.

- Binnen het RSP Vlaanderen wordt op 12/02/2010 onder de regering van Kris Peeters met de verklaring van de Wijers het startschot gegeven voor het **strategisch project “de Wijers”**. Binnen de perimeter van het geselecteerde gebied zien we de Groene Delle ingekleurd als heidegebied (wat het oorspronkelijk ook was).

De bevoegde minister voor milieu en natuur is nog steeds Joke Schauvliege.

- 1. Allereerst en belangrijkste is de Groene Delle volgens het gewestplan bestemd als natuurgebied. Ook de waterplas, een voormalig zandontginningsgebied, krijgt als nabestemming natuurgebied.

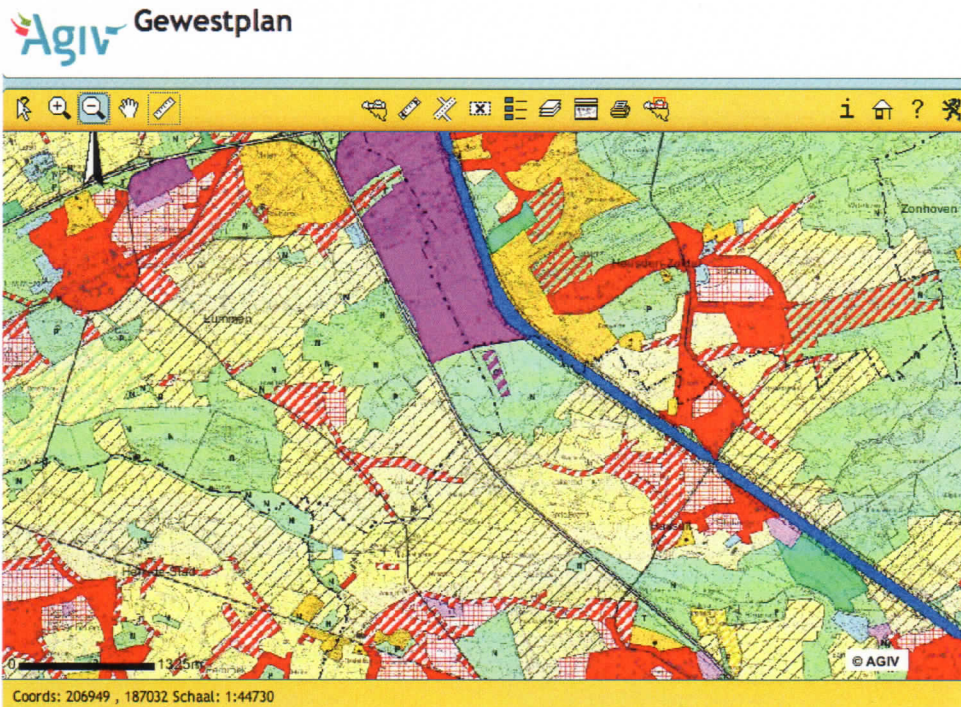

Detail Groene Delle

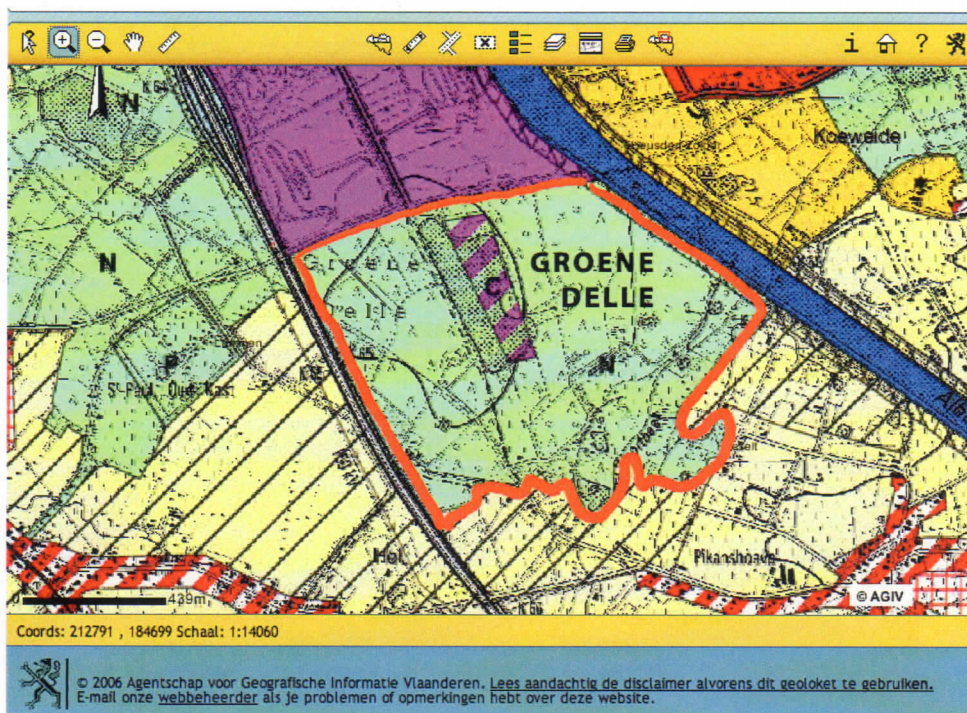

Ook de waterplas, een voormalig ontginningsgebied krijgt als nabestemming natuurgebied.

- 1. Allereerst en belangrijkste is de Groene Delle volgens het gewestplan bestemd als natuurgebied. Ook de waterplas, een voormalig zandontginningsgebied, krijgt als nabestemming natuurgebied.

Agiv Gewestplan

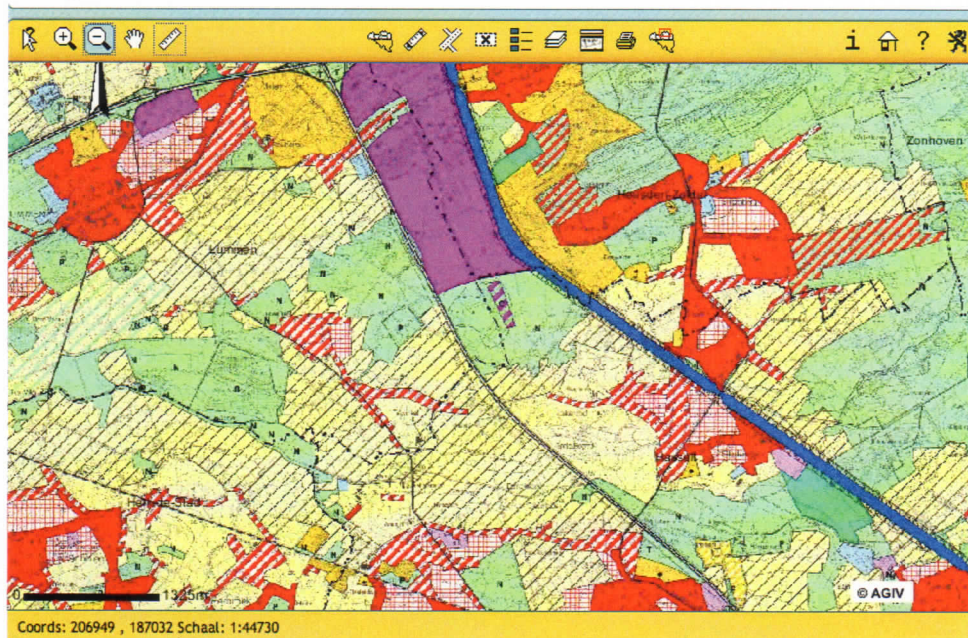

Detail Groene Delle

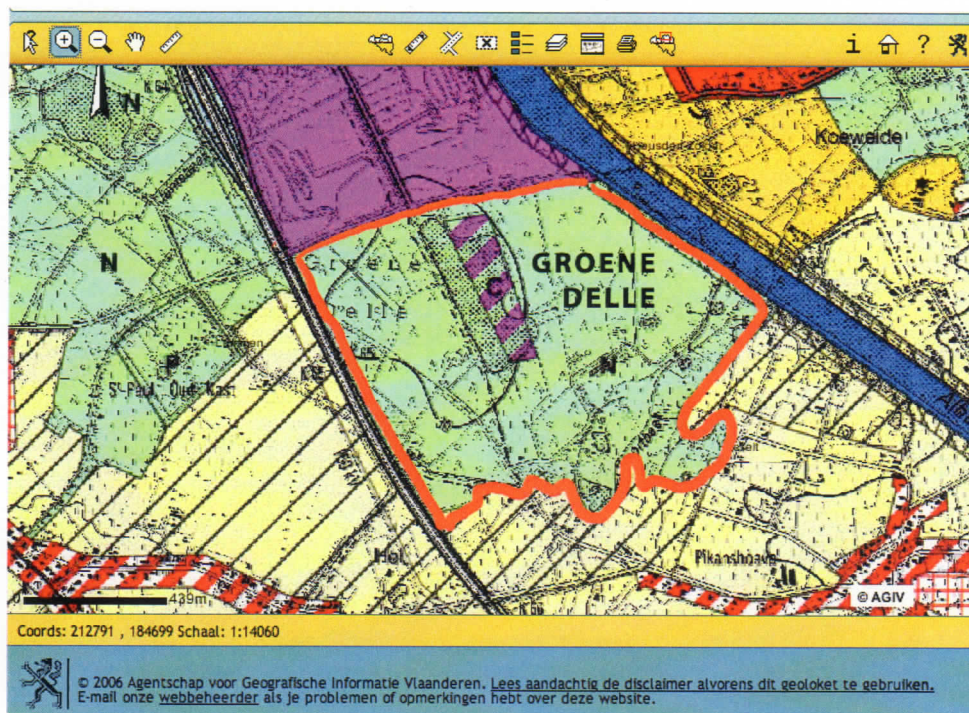

Ook de waterplas, een voormalig ontginningsgebied krijgt als nabestemming natuurgebied.

- 2. *Als verbindinggebied in de uitloper van het vijvergebied van Midden Limburg is de Groene Delle een uitzonderlijk natuurgebied met waardevolle tot zeer waardevolle natuurwaarden.*

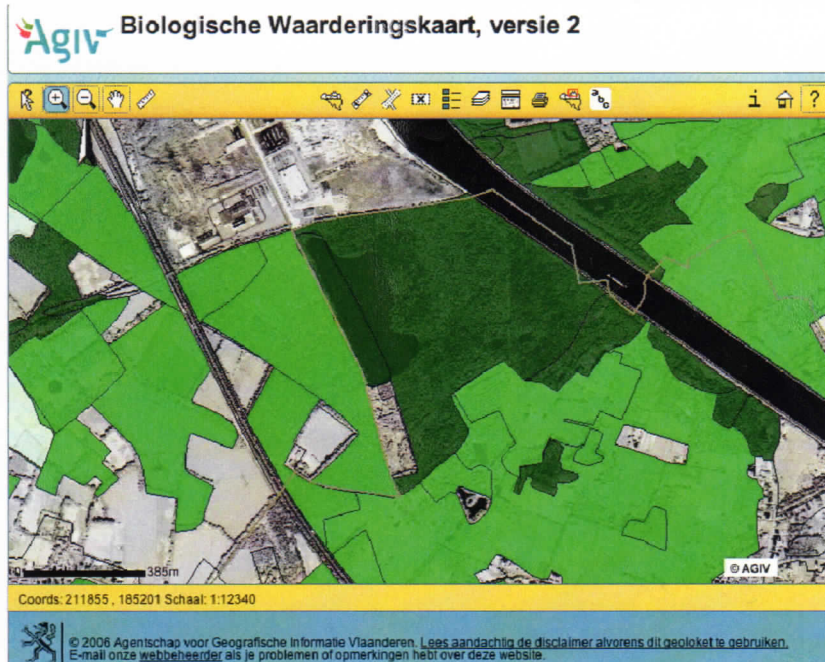

Het bestaande industriegebied drijft al grotendeels een wig tussen deze uitloper van het vijvergebied van Midden Limburg. Het valleilandschap van de Laambeek tussen Albertkanaal en E313 is in de jaren '60 '70 al deskundig naar de vaantjes geholpen.

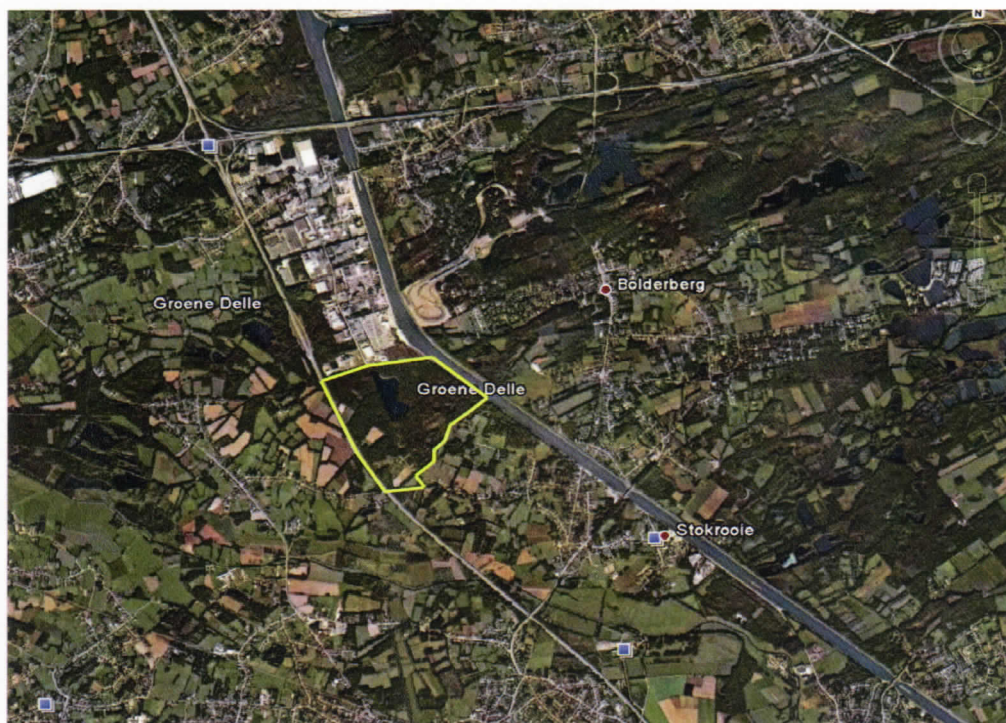

De nabijheid van kanaal, twee autosnelwegen met op- afrit en aansluitend industrieterrein, zijn argumenten van de industrielobby maar verandert niets aan de uitzonderlijke natuurwaarde van de Groene Delle.

- 3. Vanuit milieustandpunt kan men niet omheen de zuiverende en bufferende functie van een natuurgebied van 100 ha.



In de buurt van snelwegknooppunten en industriezones is het belangrijk om buffers te voorzien.

Een bebost gebied zoals de Groene Delle zorgt jaarlijks voor de opname van 700 ton CO₂ en kan zeventuizend ton (7.000.000 kg) fijn stof vasthouden.

- 4. *Voor de bevolking van Stokrooie maar ook voor vele recreanten uit heel Limburg is de Groene Delle met de mooie waterplas “het Koet” een gekende plek van rust en ontspanning.*

HET KOET



RUSTIGE WANDELWEGEN



Het is helemaal niet nodig en voor de gewone man niet betaalbaar naar verre exotische bestemmingen te reizen als we een mooi natuurgebied vlakbij de deur hebben.

Tenzij de Vlaamse regering beslist dat we nog wel wat van ons bronsgroen eikenhout kunnen inleveren!

De stad Hasselt opende nog in het voorjaar 2011 een wandelpad doorheen de Groene Delle.

- 5. *Er is een groot draagvlak onder de bevolking voor het behoud van de Groene Delle. Een actief en onverzettelijk actiecomité organiseerde op enkele weken tijd een petitie met 5000 handtekeningen.*

Bezwaarschrift

Actiegroep De Groene Delle
p/a Kanaalstraat 51
3511 Hasselt-Stokrooie

aan GECORO
t.a.v. Tony Berx
p/a Dr. Willemstraat 34
3500 Hasselt

Hasselt, 30 december 2008

Onderschreven door .4965.handtekeningen

Bezwaarschrift ontwerp Structuurplan van de stad Hasselt - De Groene Delle

Conform het procesverloop van het ruimtelijk structuurplan Hasselt tekenen de inwoners van de Hasseltse deelgemeente Stokrooie bezwaar aan tegen de selectie door de Vlaamse overheid van het gebied "De Groene Delle" als mogelijk uitbreidingsgebied voor de industrie.

De bevolking, gesteund door een groot aantal omwonenden en ondertekenaars van de petitie, natuur- en jeugdbewegingen kant zich sterk tegen een mogelijke industrialisering van dit mooie natuurgebied.

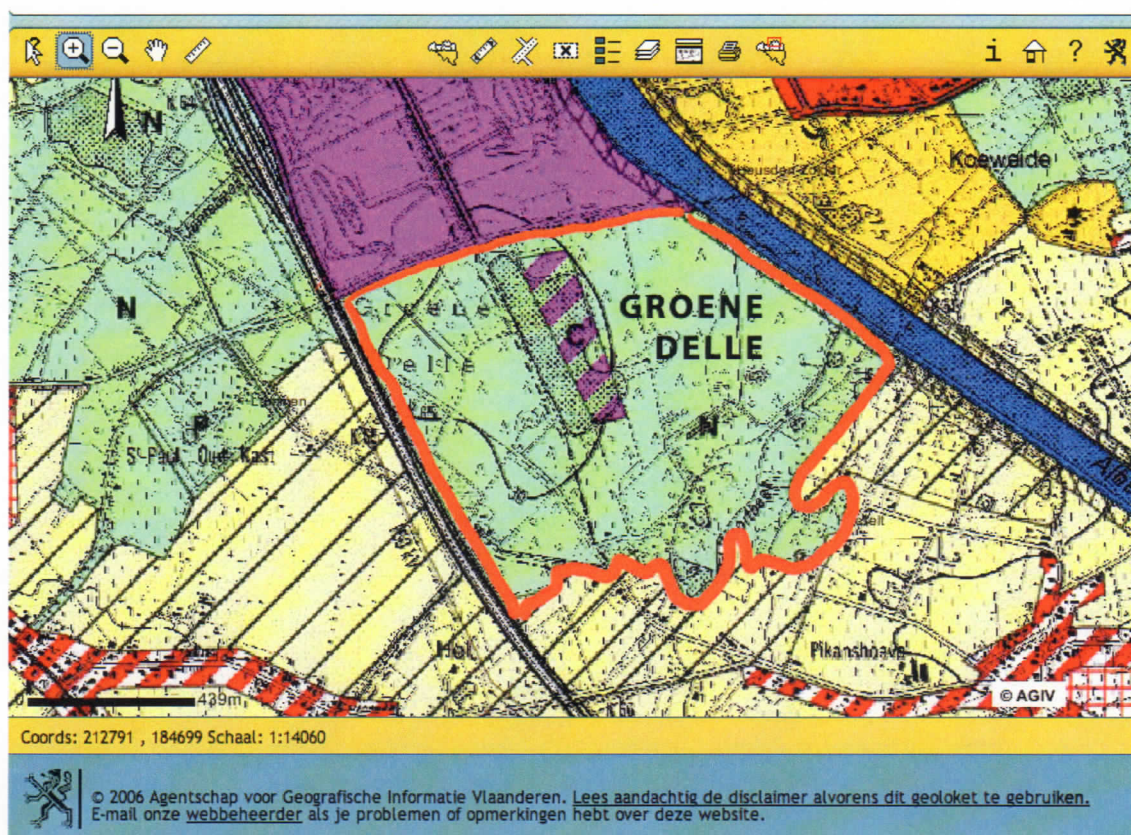

- **6. In haar RSP pleit de stad Hasselt voor het behoud en verdere ontwikkeling van de Groene Delle als natuurverbinding tussen het vijvergebied en de Demervallei; zie verder de 7 voornaamste argumenten.**

De stad formuleert 7 argumenten om het gebied niet te ontwikkelen als bedrijventerrein

1. het gebied is een belangrijke natuurlijke stapsteen tussen 2 grote natuurgebieden ten noorden en ten zuiden van het Albertkanaal,
2. het gebied heeft een intrinsieke natuurlijke betekenis en is biologisch waardevol, het gebied is een standplaats voor bedreigde soorten,
3. het gebied heeft als bos een belangrijk milieuzuiverend effect,
4. het gebied is een waterrijk gebied en waterrijke gebieden zijn zeldzaam,
5. het gebied is belangrijk voor het behoud van de levenskwaliteit in Stokrooie als buffer naar het regionaal bedrijventerrein Zolder – Lummen – Zuid,
6. de groene as van het Albertkanaal zou moeten behouden blijven,
7. het gebied is recreatief en toeristisch belangrijk als wandelgebied en het grenst aan het fietsroutenetwerk.

Als suggestie naar de Vlaamse Overheid geeft de stad volgend advies:

☒☒ Indien dit gebied niet ontwikkeld wordt als bedrijventerrein, **wordt het in de gewenste natuurlijke structuur van Hasselt beschouwd als zeer waardevol natuurgebied en natuurverbindingsgebied.**

Naar aanleiding van onze acties en bezwaarschriften heeft de stad het dringend advies gedaan aan de Vlaamse regering om de Groene Delle niet te ontwikkelen als industriezone maar te behouden als zeer waardevol natuurgebied en natuurverbindingsgebied.

- 7. *Het behoud en verder ontwikkelen van de Goene Delle zal bijdragen aan een groene economie voor Limburg door de aanwezige potenties op vlak van natuurbeleving, recreatie en toerisme voluit te benutten.*



Vooraf de mooie waterplas met het kristalheldere water, de grootste en diepste van Hasselt, biedt ongekenne mogelijkheden voor waterrecreatie, het zou een misdaad zijn deze prachtige vijver te dempen.



Wandelen, fietsen, een speelbos, allerlei vormen van zachte recreatie, een beperkte accommodatie voor wandel- en fietstoerisme behoren tot de mogelijkheden zonder de natuur geweld aan te doen.

De Vlaamse regering kan een duurzame investering doen in natuur en toerisme door een vijftig jaar oude overbrugging van de E313 te herstellen voor fietsers en wandelaars en op die manier opnieuw de verbinding te maken naar het vijvergebied van Thiewinkel!

Deze vijftig jaar oude overbrugging is bij de aanleg van het op- en afrittencomplex voor de E313 bewust weggelaten om de Groene Delle te isoleren, als bijkomend argument voor industrie, zeer tot ongenoegen van buurtbewoners en recreanten.

- 8. Ondanks het selecteren van de Groene Delle in 2004 als mogelijke uitbreiding van het bestaande industriegebied zien verschillende Vlaamse regeringen vanaf 2006 de ontwikkeling van het gebied blijkbaar in een ander perspectief.

Bij ministerieel besluit van 19/04/2006 erkent de regering Yves Leterme een gedeelte van het gebied als reservaat en er wordt een visiegebied vastgelegd waarvan de grenzen zelfs ruimer zijn dan de zoekzone voor het ENA.

De bevoegde minister voor leefmilieu en natuur was Kris Peeters.

Ministerieel besluit 19/04/2006



Een gedeelte van het gebied wordt erkend als reservaat met een visie op het volledige gebied

- 9. *In maart 2008 voorziet Vlaanderen onder de regering van Kris Peeters in haar planningsprocessen van het RSP voor landbouw, natuur en bos, regio Limburgse Kempen en Maasland, het behoud en versterking van gevarieerde valleilandschappen.*
De bevoegde minister voor milieu en natuur was Hilde Crevits.

De Bolderbergbeek (Voortbeek) wordt expliciet vernoemd.

Deze gebieden worden gedifferentieerd als **natuurverwevingsgebieden**.

Op het plan van de gewenste ruimtelijke structuur wordt de **Groene Delle aangeduid als verwevingsbos**.

Opmerkelijk als we weten dat in 2004 dezelfde Groene Delle werd aangeduid als zoekzone voor het economisch netwerk van het Albertkanaal, maar dan in het planningsproces voor economie.

RSV planningsprocessen 2008

Programma voor uitvoering

Actie Naam Kaart Relevante ruimtelijke concepten

Actie 94. Vallei van de Laambeek van het Albertkanaal tot aan de Koolmijnlaan + Complex Bolderberg-Terlaemen-Vogelzang en **de vallei van de Bolderbergbeek oostelijk van de E313.**

12 46.4; 55.3; 55.4; 55.5;

49.3; 50.3; 51.5; 51.6;

52.3; 52.4; **52.6**; 57.4

Opmaak van een gewestelijk ruimtelijk uitvoeringsplan voor:

- Het nader uitwerken van de verweving van landbouw, natuur, bos en waterberging in het gebied Heidestrand-Halveweg (49.3) en vallei van de Laambeek (52.3; 52.4) en **Bolderbergbeek (52.6)**, rekening houdend met de instandhoudingsdoelstellingen voor het SBZ-H en SBZ-V gebied, socioeconomische betekenis van het gebied voor de landbouw en de potenties voor natuurontwikkeling.
- Het versterken van de natuurwaarden in de vallei van de Laambeek (51.5; 51.6) en het complex Bolderberg-Terlaemen (46.4) met aandacht voor de landschappelijke en cultuurhistorische waarde van de gebieden (57.4).

RSV planningsprocessen 2008

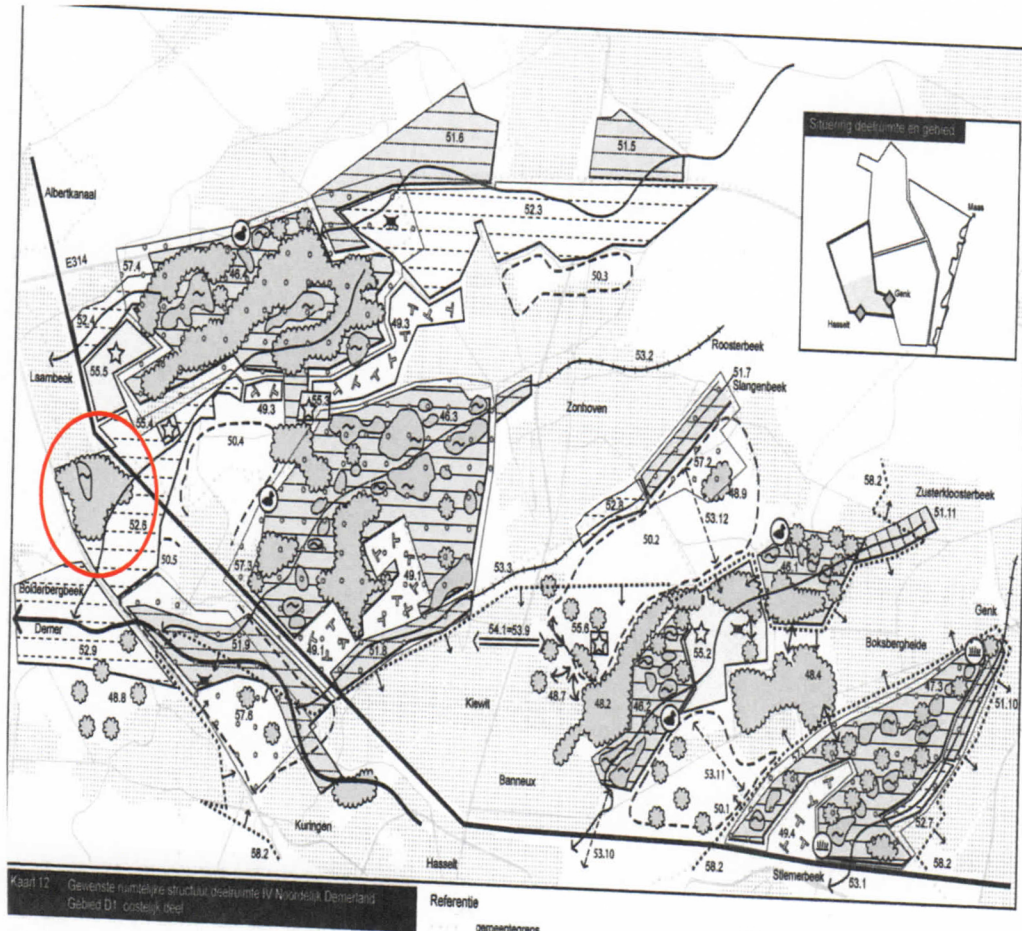

Groene delle: verweavingsbos

- 10. Binnen het RSP Vlaanderen wordt op 12/02/2010 onder de regering van Kris Peeters met de verklaring van de Wijers het startschot gegeven voor het strategisch project “de Wijers”. Binnen de perimeter van het geselecteerde gebied zien we de Groene Delle ingekleurd als heidegebied (wat het oorspronkelijk ook was).

De bevoegde minister voor milieu en natuur is nog steeds Joke Schauvliege.

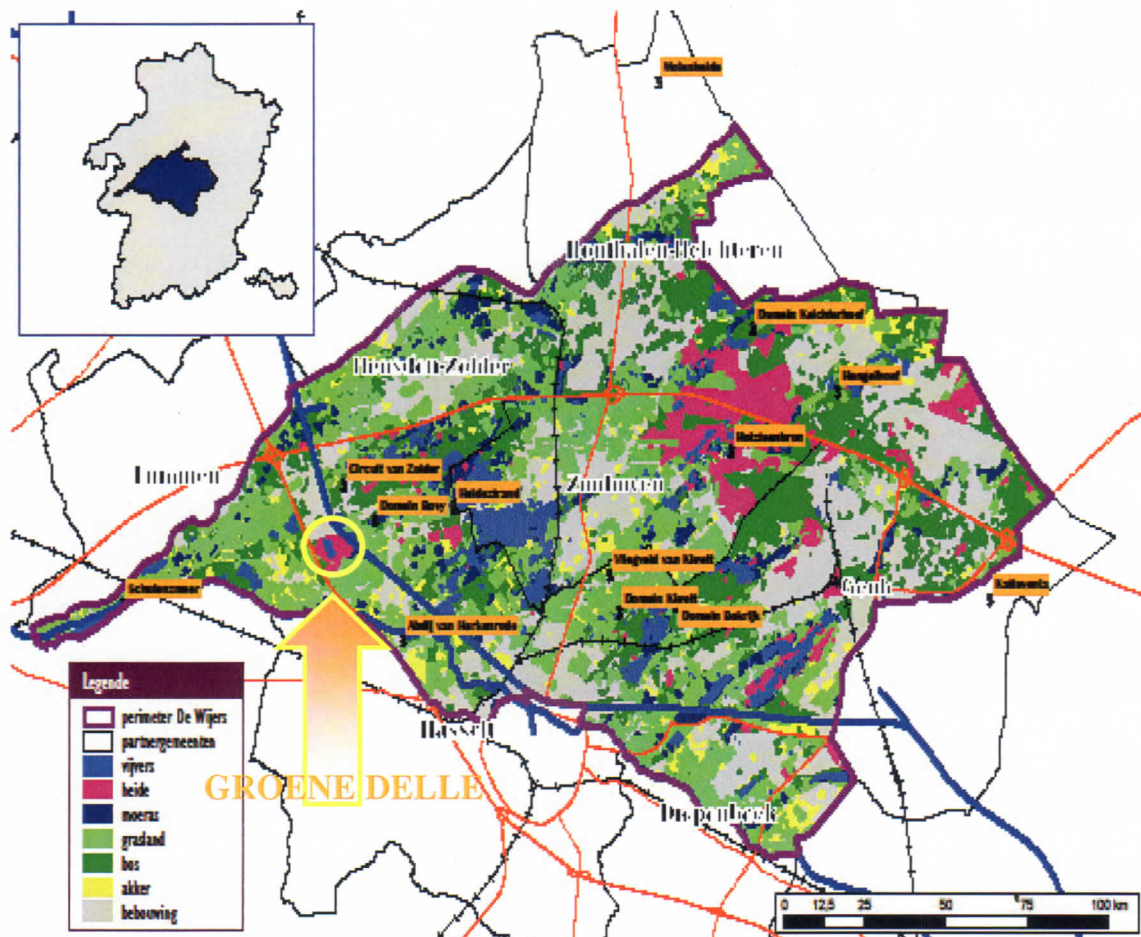

Voor de uitwerking van het project gaat het actiecomité deel uitmaken van de klankbordgroep en wordt zelfs op verzoek van de Vlaamse minister voor natuur en milieu Joke Schauvliege hierbij actief betrokken.

Wij zijn door de VLM alvast uitgenodigd voor een aantal workshopsessies in de loop van de maand juni 2011.

BESLUIT

Noch bij de voorbereidende studies van 2001 tot 2003, noch bij de beslissing van de Vlaamse regering in 2004, noch bij het openbaar onderzoek voor het plan MER begin 2008; nooit werd de bevolking op een open en gerichte manier geïnformeerd noch geraadpleegd.

Deze sluipende besluitvorming zorgde ervoor dat zoals steeds de informatie pas in een vergevorderd stadium van de procedure begon door te sijpelen.

De bevolking wordt weeral eens geconfronteerd met projecten die een verregaande impact hebben op hun directe leefomgeving.

De reactie van de bevolking is in verhouding hevig en alle middelen worden aangewend omdat men dreigt ingehaald te worden door de feiten en omdat actievoerders zeer goed beseffen welk machtsblok de tegenstanders vertegenwoordigen.

De bedrijfswereld en werkgeversorganisaties zoals Voka, Unizo, VKW en VBO gebruiken uiteraard hun invloed en oefenen grote druk uit op de Vlaamse regering.

Ook tegenover de politieke wereld die verweven is met deze organisaties in allerlei maatschappijen zoals de Provinciale OntwikkelingsMaatschappij, de Limburgse Reconversie Maatschappij, de nv Scheepvaart staat de bevolking met de nodige argwaan.

Bij projecten met een grote impact op het leefmilieu, zowel de kwaliteit van natuur en milieu als woonomgeving stellen zowel overheid als industrie het aansnijden van open ruimten graag voor als noodzakelijk om onze toekomstige welvaart te behouden.

Allerlie compensatieregelingen zouden ervoor moeten zorgen dat mens en milieu vergoed worden voor de geleden schade.

Het verlies van een authentiek en waardevol natuurgebied kan echter op geen enkele manier worden gecompenseerd.

De Groene Delle als wezenlijk deel van het Limburgse vijvergebied is niet vervangbaar, haar uitzonderlijke natuurwaarden zijn niet betaalbaar of compenseerbaar!

Van de Vlaamse regering verwacht de bevolking dat zij oog heeft voor de werkelijke noden van haar inwoners, de kwaliteit van onze leefomgeving wordt almaar belangrijker omdat zij meer en meer onder druk komt te staan.

De Vlaamse regering mag niet ingaan op de vraag van de industrie om de Groene Delle te ontwikkelen als industriezone maar resoluut te kiezen voor natuuronwikkeling als onderdeel van een Limburgse groene eco-economie.

De bevolking verwacht van de Vlaamse regering dat zij consequent de bestemming als natuurgebied in het gewestplan bevestigt en de erkenning in 2006 van een gedeelte van de Groene Delle als reservaat behoudt en uitbreidt naar het totale visiegebied, dat hiervoor de nodige potenties heeft.

De bevolking verwacht van de Vlaamse regering dat zij voluit gaat voor haar eigen strategisch project "de Wijers" gestart in 2010 en dat zij daarin de Groene Delle behoudt als verwevingsbos zoals voorzien in haar planningsprocessen in het RSP voor landbouw, natuur en bos. Deze projecten mogen voor de Groene Delle absoluut niet in vraag worden gesteld!

Na de goedkeuring van het Noord Zuid tracé doorheen natuurgebied zou industrie in de Groene Delle een zoveelste aanslag zijn op het groene Limburg en een hypotheek leggen op de verdere ontwikkeling van natuurbeleving en eco-toerisme als economische troef voor onze provincie. Het actiecomité samen met de bevolking van Stokrooie, natuurliefhebbers en verenigingen zullen tot het uiterste gaan om te verhinderen dat de Groene Delle ook maar voor een gedeelte verwoest wordt met het zoveelste excuus dat onze toekomstige welvaart anders in gevaar komt.

Tekenen in naam van het actiecomité de Groene Delle, een leefbaar Stokrooie en 5000 ondertekenaars van de petitie voor het behoud van de Groene Delle

Erik Van den Abbeele secretaris
Stokrooieweg 3 bus 3
3511 Stokrooie

Marc Willems
Vilstraat 25
3511 Hasselt-Kuringen

Guy Vanderlinden
Pikanshoef 7
3511 Stokrooie

Johan Cleuren
Driekoppenstraat 6
3511 Stokrooie

Tom Theunissen
Sint Amandusstraat 1
3511 Stokrooie

Fredrik De Wit
Schabbestraat 22
3511 Stokrooie

Wilfried Croux
Kanaalstraat 51
3511 Stokrooie

Bieke Jongen
Stokrooieweg 72
3511 Stokrooie

Dina Deferme
Beuzestraat 64
3511 Stokrooie

Dr. Yves Breyssem
Schuttersstraat 16
3511 Stokrooie

Edwin Hoefnagels
Sint Amandusstraat 1
3511 Stokrooie

Raf Nuyts
Harpstraat 3
3560 Lummen

GROENE

Delle

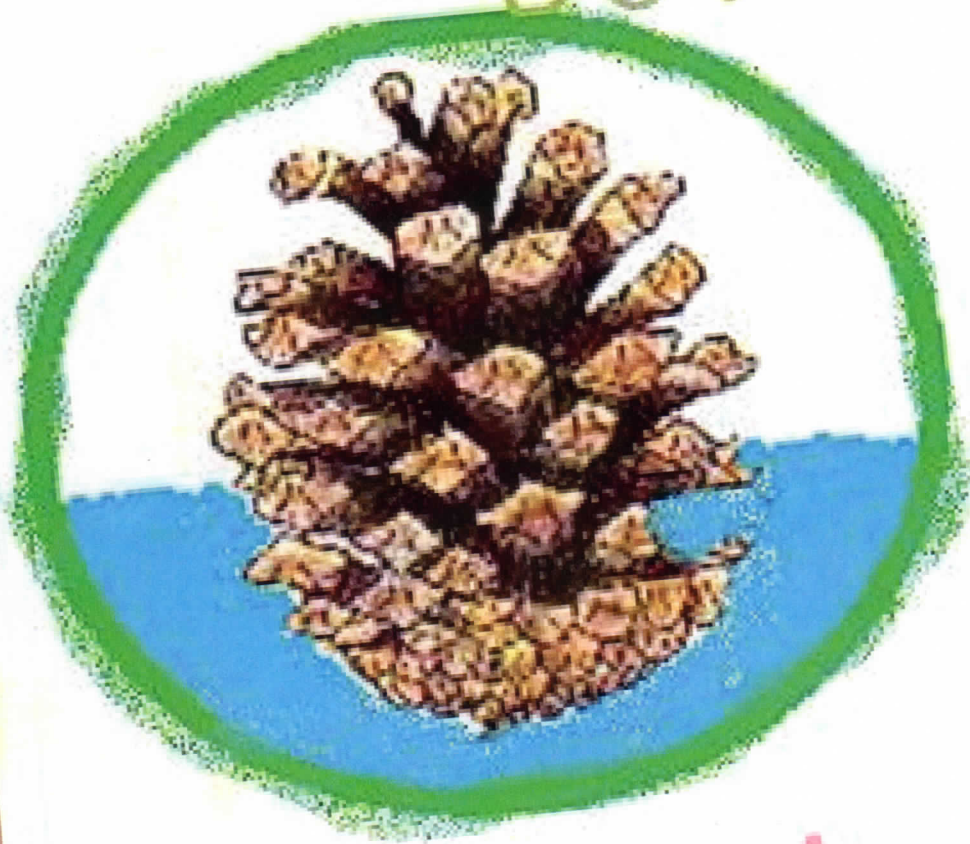

Stokkroon